Rundtur i Skt. Klemens

2025

December 2025


Kalkværkshuse
Kalkværksgården
Odense Å
Svensstrupskoven
Sankt Klemens Vej
Åvangen
Østervangen
Lillevangen
Værvangen
Solvangen
Møllevangen
Sankt Klemens Vej
Svensstrupvej
Svensstrupvej
Svensstrupvej
Elysium
Møllebakken
Kildebakken
Kirkestenten
Møllevej
Pilebakken
Skovbakkevænget
Birkebakken
Elmebakken
Bøgebakken
Egebakken
Skovbakken
Stenløseskoven
Bænk
Kortbord
Aswan-Søparken

”Mors hus” og de forladte fiskedamme ved åen.

Nede ved åen lå, under 1800-tallets anden halvdel, en bjælkehytte, der tilhørte familien Dreyer, der ejede Elysium på Svenstrupvej 59. Hytten blev kaldt ”Mors hus” og er for længst væk. Her lå også en række små fiskedamme og resterne af dem, kan man stadig se.

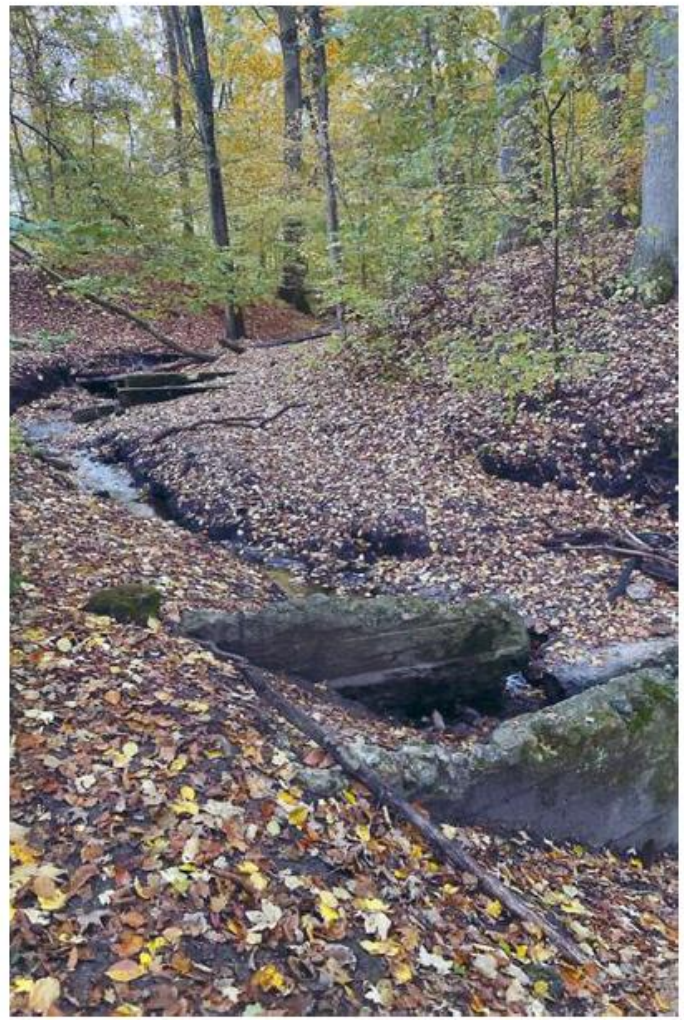

Søvangen 25, Mølholm

Ejendommen på Søvangen 25 var et husmandssted som Bent Hedegård overtog en gang i 1950erne. Stedet kaldes Mølholm. Her drev Bent Hedegård Pedersen kreaturhandel og kørte taxa. I 1950erne byggede kommunen et rensningsanlæg på noget af jorden.

Efter Bent Hedegård Pedersens død, erhvervede Søren Gram i 1990erne ejendommen og byggede en ny trelænget gård med stråtag og flere kviste.



Søvangen 25 i 1996 (Mølholm)



Søvangen 25 i 2004

Møllevej 53

Huset blev opført 1950 og her boede familien Henriksen. Fodboldtræneren i den tyske klub Mainz 05, Bo Henriksens far Ole Henriksen, er vokset op her. Ole blev journalist og redaktør på Sporten i TV2.



Møllevej 55, Elle Mølle

Vandmøllen ved åen og Møllegården på Stenløse Bygade har igennem mange år haft fælles historie. Oprindelig stod der en vindmølle på Møllegårdens jord, hvor Møllebakken munder ud på Stenløsevej. Den blev flyttet ned til vandmøllen, Elle Mølle, i 1866. Ved en storm i 1930erne blæste hatten af vindmøllen, og den blev aldrig repareret.

I mange år var familien Veistrup tæt knyttet til Elle Mølle. I 1898 købte Johannes Pedersen Veistrup (1870-1940) Elle Mølle. Han solgte i 1907 møllen til sin bror Carl Christian Pedersen Veistrup (1877-1941) der flyttede ind på møllen og blev møller. Carl Christian Pedersen Veistrup og hans hustru Sidsel Marie Hansen (1887-1963) fik i 1913 en datter Karen Veistrup (1913-2002). Hun blev gift med købmanden på Svenstrupvej 31, Christen Skov (1913-1998), og de overtog møllen efter Carl Christians og Sidsel Maries død. Mølleriet afvikledes successivt i 1960erne. Karen og Christen Skov blev barnløse og de sidste i Veistrupfamilien der ejede møllen. Efter Karens død i 2002 overtog Hans Ove Johansen, der stammer fra Lindegården på Svenstrupvej 80, møllen.



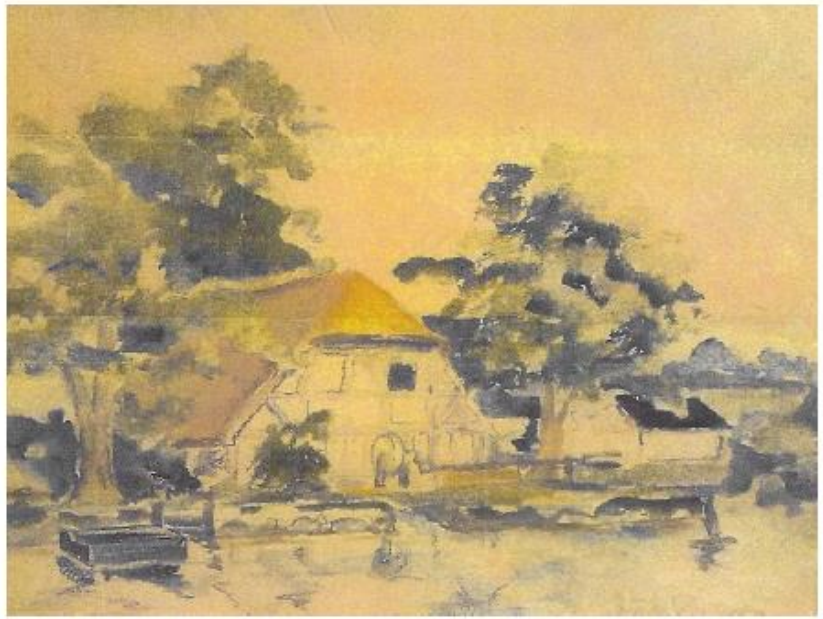

Møllevej 32, Sct. Clemens Kilde

Sct. Clemens kilde blev første gang nævnt 1755. Vandet fra kilden hjalp ved behandling af forskellige sygdomme, og var flittigt besøgt gennem årene. Kilde-Marie (Marie Nielsen Kilde, 1828-1913) boede lige ved siden af kilden og solgte det helsebringende vand for 2 øre per kop.

Kildepladsen forfaldt op igennem 1900-tallet, men er blevet istandsat.



Kilde Marie udenfor sit hus



Sct. Clemens kilde

Skovbakkevænget 15-17, Kalkværket

Kalkværket på Skovbakken 17 blev kaldt kakværkhuse.

Her nede i bunden på Skovbakkevænget boede en væverfamilie Andersen, der var kendt i hele sognet. Faren, Hans Andersen, (1853-1945) blev kaldt "Hans Kalk" og flyttede 1913 op til Stenløse by, hvor han havde købt lidt jord. På den jord, Stenløse Bygade 7, anlagde sønnen Alfred Andersen senere et gartneri.

1919 blev "Hans Kalk" antaget som ringer, fyrbøder og kirketjener i Stenløse kirke.



Skovbakkevænget 15, ca. 1940

Det venstre hus, kaldt væverhuset brændte 1940erne



Skovbakkevænget 15, 2005

Præstens eng

På Præstens eng/overdrevet har "Odense naturpleje og kogræsserforening" kvæg gående på græs. I området er der fundet sjældne planter som Majgøgeurt og Engnellikerod. Tidligere fandtes også Gul Engblomme.

Om vinteren har børnene en fin kælkebakke.





Stenløsevej 291, Skovhøjgaard

Skovhøjgaard lå oprindelig på Bystævnet 6, bagved kirken. Den gamle gård var dårligt vedligeholdt og under Christian Johansens, (født 1851 i Sdr. Nærå), ejerskab blev gården 1895 flyttet til sin nuværende placering på Stenløsevej 291. Efter Christian Johansen overtog sønnen Peder Ove Johansen (1878-1940) gården. Peder døde i 1940 og hans hustru Rasmine Kristine Andersen (1882-1951) drev gården videre, indtil deres søn Hans Laurits Johansen (1924-1995) tog over i 1951. Hans Laurits og hans hustru Ellen Kinggaard besluttede i 1992 at sælge gården, og hermed var 3 generationer Johansen på Skovhøjgaard slut. Den nuværende ejer har etableret ridecenter på gården.



Skovhøjgaard 1938



Skovhøjgaard 2007

Hjørnet af Skovbakken og Møllevej, Telefonboksen

På hjørnet af Skovbakken og Møllevej (i dag OK-tanken) stod tidligere en telefonboks.

Telefonboksen var samlingssted for byens unge, fordi det var en mulighed at komme i kontakt med hinanden. Det blev ringet både til og fra telefonboksen.



Telefonboksen ved hjørnet af Skovbakken og Møllevej. Billedet er fra 1964

Møllevej 2, Skomager, Tatol- og cykelforretning

Huset Møllevej 2 blev bygget 1930. I perioden 1930-46 var der skomagerværksted og derefter havde Ingeborg Georgsen Tatolforretning fra 1946-1965. I en periode var der frisør på adressen og i 1975 etablerede Lindekilde Hansen Skt. Klemens Cykler, og denne forretning blev 1985 overtaget af Erik Gilberg. I dag er bygning fjernet og i stedet har Netto bygget forretning.



Møllevej 2



Ingeborg Georgsen i Tatolforretningen



Skt. Klemens cykler

Møllevej 4, Cykelsmed Christian Andersen

Ved siden af Tatolforretningen på Møllevej 2 begyndte Christian Andersen som cykelsmed i 1945. Han byggede et cykelværksted 1959. Christian Andersen drev forretningen til sin død i 1973. Derefter blev lokalerne anvendt til bl.a. blomsterforretning og 1987 flyttede GF-Forsikring ind. I dag er huset fjernet og Netto har bygget på grunden.



Møllevej 4 – 10



Møllevej 4

Møllevej 6, Slagterforretning

På Møllevej 34 startede slagter Jens Christian Jensen (1883-1958) en slagterforretning i 1906. Forretningen flyttede senere til Møllevej 6, der tidligere havde været værksted. Slagterforretningen blev drevet gennem tre generationer, Jens Christian Jensen (1883-1958), Carl Jensen (1910-1977) og derefter Jens Jensen. Jens Jensen lukkede butikken i 2003. I dag er bygningen fjernet og Netto har parkeringsplads på grunden.



Jens og Carl Jensen



Slagterforretning Møllevej 6, 1961

Møllevej 1, Postkassen

Indtil sommeren 2025 stod der en postkasse på torvet ved Møllevej. Den tid er forbi, hvor man lagde brevene i den røde postkasse i Skt. Klemens.



Hjørnet Møllevej og Svenstrupvej, Skulpturen ”Spiring og Vækst” eller ”Øret”

Skulpturen stod på hjørnet af Møllevej og Svenstrupvej. Bygmester Ernst Andersen (1917-1994), der var en stor drivkraft i udbygningen af Skt. Klemens, skænkede i 1967 skulpturen, der blev kaldt ”Spiring og vækst” eller ”Øret”. Skulpturen var udført af stukkatør Harry Lethan. Den blev nedtaget i 1974 på grund af hærværk. På billedet ses Ernst Andersen, ”Kong Ernst”, til venstre.

Harry Lethan har også lavet dekorationen med den opgående sol på den tidligere varmecentral, Møllevej 22, efter tegning af arkitekt Kaj Börgen. I dag kan man se dekorationen på VVS-firmaet Max Enggaards facade.



Skulpturen ”Spiring og Vækst” eller ”Øret”

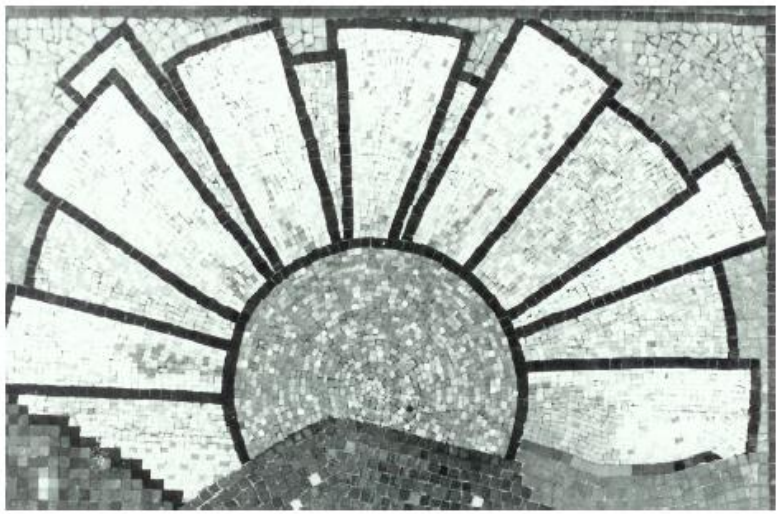

Dekorationen på Varmecentralen

Svenstrupvej 16, Jordemoderhuset (”Bakkely”)

Huset blev bygget i 1827 og var i mange år bolig for distriktsjordemoderen. I 1841 kom jordemoder Christiane Arentsen (1809-1886) hertil sammen med sin mand Peder Larsen. Peder Larsen var skomager og udførte skomagerarbejde i ejendommen. Omkring 1918 blev en ny jordemoderbolig taget i brug, nemlig Svenstrupvej 18. I perioden 1953-1970 boede Dagmar og Hans Dreyer (1914-1989) i huset. Hans Dreyer, der var distributionschef på Fyens Stiftstidende, var søn af Jørgen Dreyer (1886-1935), der var den sidste i familien Dreyer der ejede Elysium på Svenstrupvej 59.



Svenstrupvej 16



Svenstrupvej 16

Svenstrupvej 20, Kommunekontoret (Spejderhuset Camelot)

Huset er bygget 1899.

I perioden 1945-1970 var det kommunekontor. Efter kommunesammenlægningen 1970, blev huset spejderhus. I dag bruges det af Camelot-spejderne under Det Danske Spejderkorps (DDS).



Svenstrupvej 20

Svenstrupvej 21-25, Vaxohuse

1954 byggede Bygmester Ernst Andersen tre såkaldte Vaxohuse på Svenstrupvej 21-25. Det var tre moderne og billige huse. Husene blev bygget med færdigstøbte vægelementer og med 100 mm Rockwoolisolering. Nr. 21 og 25 eksterer stadig, men nr. 23 blev i 2023 revet ned og erstattet med en moderne villa.

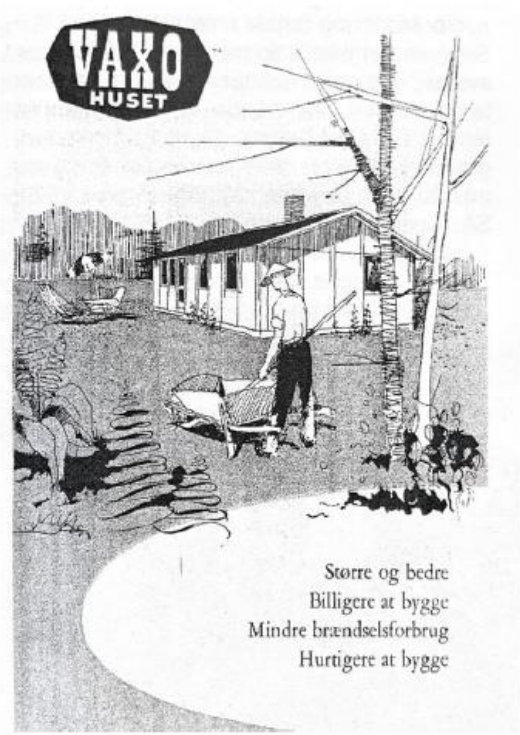

Reklame 1954



Svenstrupvej 21



Svensrtupvej 23

Svenstrupvej 27, Kontrollens hus

Kontrollens hus lå på Svenstrupvej 27, på hjørnet af Smutvej. Huset var bygget i 1877 og den første kendte beboer var en hjulmand ved navn Theodor Herman Hansen. Han flyttede dertil med sin familie ca. 1900. I begyndelsen af 1920erne købte Hans Andersen fra Vangeledgårdsvej 49 huset, og hans søn Jens Andersen, der var udlært tømrer, startede tømrerforretning i et baghus. Her kom Ernst Andersen, (Kong Ernst), i tømrerlære som 16-årig. Kontrolassistent Johannes Nielsen købte Svenstrupvej 27 i 1946, i forbindelse med, at han blev ansat i Stenløse Kontrolforening. Herefter blev Svenstrupvej 27 kaldt Kontrollens hus. Efter Johannes Nielsens død i 1970, blev huset solgt til Dorthe og Jens Peter Poulsen. Jens Peter Poulsen døde i 1999 og herefter forfaldt huset og stod i mange år som en ruin.

I 2015 fik huset nye ejere, der rev det ned og byggede en ny villa. Den svejseskulptur som står foran det nye hus, er lavet af Jens Peter Poulsen.



Svenstrupvej 27, Kontrollens hus



Svenstrupvej 27, 2025

Svenstrupvej 40, Sct. Clemens Møbelsnedkeri og Tricotageforretning

Niels Otto og Marie Birkholm byggede huset på Svenstrupvej 40 i 1931. Her indrettede Niels Otto Birkholm (1899-1967) Møbelsnedkeri og Marie, født Rasmussen, (1901-1990) Tricotageforretning. I 1968 overtog sønnen Egon Birkholm huset og startede firmaet "eb-Radio" i faderens værksted og 1970 Radio og TV-forretning i moderens Tricotageforretning. I 1991 lukkede Egon Birkholm Radio- og TV-forretningen, men fortsatte med serviceopgaver fra værkstedet frem til 2002.



Svenstrupvej 40



Svenstrupvej 40

Svenstrupvej 31, Købmand Skov

Christen Skov (1913-1998), der blev født i Humble, etablerede sig 1936 som købmand på Svenstrupvej 31. Forretningen var i 1920-erne og 30-erne drevet af Ernst Sørensen og Anton Denning. Christen Skov blev i 1938 gift med Karen Vejstrup (1913-2002) der var datter af ejeren af Elle Mølle på Møllevej 55 i Stenløse.

Efter 41 år, 1977, solgte Christen Skov forretningen, der derefter skiftede ejere nogle gange, før den endelige lukkede 1997.



Svenstrupvej 31, Købmand Skov med benzinpumpe



Svenstrupvej 31

Svenstrupvej 33

På Svenstrupvej 33 lå et husmandssted hvis historie kan føres tilbage til 1831.

Lars Hansen (1814-1898), der var husmand på Svenstrupvej 33, blev 1878 gift med sin husholderske Kirstine Pedersen (1832-1915). Kirstine havde en datter, Ane Margrethe Pedersen (født 1868), der var født i Stenløse sogn, og faderen var ukendt. I 1911 blev Carl Peter Johansen (født 1878) gift med Ane Margrethe Pedersen og Carl Peter Johansen overtog husmandsstedet. Der blev indgået en aftale at Ane Margrethes mor, Kirsten Pedersen, skulle være på aftægt i huset.

I 1933 brændte den stråtækte ejendom, og man opførte det hus som ses i dag. Carls Peters og Ane Margrethes datter, Astrid Margrethe Johansen (født 1913) og hendes mand, Otto Johansen, overtog ejendommen 1955. De solgte i 1975 ejendommen til Ruth og Poul Hansen der indrettede grønt- og foderstofforretning.



Svenstrupvej 33, før branden 1933



Svenstrupvej 33, 2025

Svenstrupvej 56, Smedjen

Smedjen på Svenstrupvej 56 blev bygget 1900/1901. Smedemester Peter Julius Christensen, der blev født i Brændekilde 1874, var aktiv i smedjen indtil sin død 1947. Han var gift med en pige fra Svenstrup i Stenløse, Maren Hansine Andersen (1876-1932). Hun var datter af træskomager og husmand Hans Peter Christian Andersen Hyldager (1843-1922) og hans hustru Anne Marie Hansen (1838-1916) på Svenstrupvænget 2. De blev forældre til flere børn, deriblandt til "Svend smed", der i virkeligheden hed Svend Holger Christensen (1910-1999). Han var ikke smed, men gartner, og boede på Svenstrupvej 56 indtil sin død.



Hansine og Peter Christensen 1902



Smedjen 1943



2001

Skt. Klemensvej 42B-42K, bagved den gamle stationsbygning, DÆMPA (DAMPA)

I en lille lejet bygning i Skt. Klemens blev den unge ingeniør Jean Fischer (1922-1987) ansat ved Det Fynske Trælastkompagni A/S for at videreudvikle og producer træfiberplader til lydisolering. Det blev starten på virksomheden DÆMPA der blev grundlagt i 1951. Virksomheden udviklede et ikke brændbart, perforeret aluminiumsloftpanel der blev en international succes. Lokalerne i Skt. Klemens, der lå på det som i dag er Skt. Klemensvej 42B-42K, blev for små, og virksomheden flyttede til Tommerup. Navnet DÆMPA blev skiftet ud med det mere internationalt klingende DAMPA.

På billedet fra ca. 1955 ses DÆMPAS lokaler som den lange bygning parallelt med Svenstrupvej. På det tidspunkt var Svenstrupbakken, Kløverbakken og Jægerbakken ikke bygget.



Skt. Klemensvej 42B-42K, DÆMPAS fabriksbygning

Svenstrupvej 49-53, L.A.B.-husene

Landsforeningen til Arbejdsløshedens Bekæmpelse (L.A.B) var en privat forening, der blev stiftet i 1939. Den blev stiftet for at skabe beskæftigelse for arbejdsløse og var meget aktiv under 2. verdenskrig. Foreningen arbejdede med indsamling af affald der blev genanvendt som foder til svin og råmateriale til industrien. L.A.B drev også systuer til tøjreparation og reparerede sko.

Landsforeningen for Arbejdsløshedens Bekæmpelse (L.A.B.) opførte parcelhuse og enfamiliehuse for at skabe beskæftigelse undrer besættelsen. Husene på Svenstrupvej blev bygget i 1949. De er identiske og drejet 90 grader i forhold til hinanden.



L.A.B. huse på Svenstrupvej

Svenstrupvej 66, Hæstrups hus

På Svenstrupvej 66 ligger "Hæstrups" røde teglstensvilla. Huset er bygget 1926 og skal efter sigende været bygget som aftægtsbolig for en gårdejer. 1949 flyttede historielæreren ved Sct. Knuds Gymnasium, Jørgen Hæstrup (1909-1998), ind i villaen med sin hustru og tre børn. Ved siden af sit arbejde som lærer, var Hæstrup historiker. Han arbejdede med at kortlægge modstandsbevægelsen under krigen. Han blev i 1976 æresdoktor ved Odense Universitet (i dag SDU).



Svenstrupvej 66



Jørgen Hæstrup

Svenstrupvej 59, Elysium

Ordet Elysium kommer fra græsk mytologi og kan i dag måske beskrives som paradis eller de saliges land.

Svenstrupvej 59 har en lang historie i Stenløse (Skt. Klemens/Svenstrup). Huset er opført i 1823 og i 1851 købte avisudgiver (Fyens Stiftstidende) og bogtrykker Morten Christian Hempel (1799-1861) ejendommen til sommerbolig. Han brugte den som et fristed og "døbte" den Elysium. Efter Hempels død overdrog enken, Mathie Hempel, Elysium til sin gudsøn Morten Christian Hempel Dreyer (1860-1934). Han var søn af etatsråd og Fyens Stiftstidendes udgiver Jørgen Christian Dreyer (1832-1897), hvis farbror var den fynske guldaldermaler Dankvart Dreyer (1816-1852).

I Morten Christian Hempel Dreyers tid havde Elysium sin storhedstid. Han opkøbte jorder omkring ejendommen og anlagte en stor have med tennisbane og byggede et badehus ved åen. I sine ældre dage flyttede han ud fra Odense og boede permanent på Elysium. Efter Morten Dreyers død i 1934 blev Elysium overdraget til sønnen Jørgen Dreyer (1886-1935) og i 1942 er familien Dreyers epoke på Elysium slut. Herefter har Elysium skiftet ejer flere gange, og i 1943 brugtes Elysium som hovedkvarter for den fynske modstandsbevægelse.





Elysium ca. 1910

Svenstrupvej 61, Kuskehuset

Kuskehuset der ligger på Svendstrupvej 61, er et bindingsværkshus med stråtag. Huset der oprindelig er fra 1727 var et husmandssted. Det var i en periode brugt til opbevaring af diverse redskaber etc. og hørte under Dreyerfamiliens tid sammen med Elysium. På Morten Christian Hempel Dreyers (1860-1934) tid i 1920 og 30-erne var bygningen indrettet til tjenestebolig. Der havde tjenestepiger, chauffør og butler sine boliger.

I dag er Kuskehuset en privat bolig.



Kuskehuset 1970



Kuskehuset 2016

Svenstrupvænget 2, (Svenstrup matr. 15)

1845 var husmandsstedet matrikel 15 i Svenstrup ejet af Bramstrup Gods, og Husmand Hans Rasmussen (født ca.1811) fra Stenløse sogn var bruger. Hans Rasmussen var gift med Anne Cathrine Pedersdatter (født ca. 1811) fra Fangel og de havde en datter Anne Marie Hansen (1838-1916). Anne Marie blev 1869 gift med træskomager Hans Peter Christian Andersen Hyldager (1843-1922) fra Brylle. Træskomageren blev 1876 ny fæster og 1904 blev han ejer af matrikel 15.

Efter Anne Marie og Hans Peter Christian Andersen Hyldagers død arvede deres fælles datter Maren Hansine Andersen (1876-1932), der var gift med smedemester Peter Julius Christensen (1874-1947) på Svenstrupvej 56, matriklen. Den 21. februar 1923 købte arbejdsmand Hans Larsen (født 1887 i Kirke Helsinge), matrikel 15b, Svenstrupvænget 2. Han var gift med Ingeborg Larsen (1894-1968) fra Dalby, og de fik mindst 2 sønner. Hans og Ingeborg blev skilt og husmandsstedet på Svenstrupvænget 2 blev dårligt vedligeholdt. En gang i 1960erne blev huset revet ned og 1973 blev et nyt hus bygget.



Svenstrupvænget 2



Svenstrupvænget 2, ca. 1910



Svenstrupvænget 2, 2025

Svenstrupvej 77, Borreby Greves gård

Gården på Svenstrupvej 77 er kendt siden begyndelsen på 1800-tallet. I 1861 blev gårdmandsdatteren Maren Kirstine Christensen, født i 1839, fra Svenstrup gift med gårdmandsønnen Hans Hansen, født i 1831, fra Højby. De overtog gården på Svenstrupvej 77, og en ny hovedbygning blev bygget i 1862. De var gårdmandsfolk på gården indtil 1898, hvor Lars Pedersen Greve (1869-1949), der blev født i Tommerup, kom som gårdmand til Svenstrupvej 77. Han var gift med Signe Rasmussen (1874-1933) fra Borreby gård i Bellinge. Deres søn Hans Borreby Greve (1904-1993) og dennes hustru Ellen Marie Pedersen (1908-1997) fra Volderslev blev næste generation på gården og også den sidste. Gården brændte i 1997 og kun hovedbygningen blev reddet. I dag er der indrettet boliger.



Signe og Lars Greve



1910



1910



1956



1997



2018

Svenstrupvej 90, (i dag Skt. Klemensvej 85), Ejnar Rasmussens hus

Ejnar Rasmussen blev født i Bellinge sogn 1898 som søn af en husmand o g væver. Han blev tjenestekarl på Lindegården, Svenstrupvej 80 i Svenstrup, og 1923 gift med Kirstine Madsen født 1884. Hun var gårdmandsdatter fra Højgård (bag Skt. Klemensskolen) i Svenstrup. Ejnar og Kirstine boede de første år i Dømmestrup før de flyttede til husmandsstedet på Svenstrupvej 90. Resterne af husmandsstedet kan stadig ses ved Skt. Klemensvej 85.

Kirstine Madsen døde 1966 og Ejnar Rasmussen 1991. Ejnar Rasmussen boede sine sidste år på Smutvej nr. 1. Kirstine og Ejnar er gravsat på Stenløse kirkegård.



Svenstrupvej 90, 1964



Skt. Klemensvej 85, 2025